

Uvaženi čitaocē ove knjiŹice, molimo Vas da njen tekst prihvatite istinitim bez obzira koliko Vam ovde izneto izgledalo neverovatnim. Pročitajte tekst u celosti paŹljivo i tada dopustite svom razumu da donesete sud o verodostojnosti navedenog.

Postoje tri razloga zašto Vam je upućena ovakva molba.

Prvi razlog leŹi u činjenici da danas postoje mnogi koji na mucu drugih Źele da ostvare zaradu.

Drugi razlog je, da nećete poverovati da je moguće jednostavnim postupkom osloboditi se bolesti, bolova i tegoba, pa i onih koji postoje godinama.

Treći razlog je, pitanje, koje ćete možda postaviti sebi: zašto zvanična medicina, ako je sve istina kako se ovde tvrdi, ne prihvati isto? Na ovo treće pitanje je najlakše odgovoriti ovako: kada bi se ovde navedeno prihvatilo kao kolektivna istina, farmaceutska industrija i zvanična medicina „isekli bi granu na kojoj sede”.

ATLAS STUB ŽIVOTA

Tekst ove knjižice nije napisan da uveri čitaoca, već da ga informiše. Zato je i napisan jednostavnim jezikom da bi ga i oni koji ne raspolažu odgovarajućim stručnim znanjem mogli da razumeju. Iz tog razloga je i izbegavana, koliko god je bilo moguće, upotreba stručnih i stranih reči i izraza.

Jedna od najvećih anksioznosti ljudskog bića, jeste strah od bolesti i bolova, jer nam je jasno da nam i najveće materijalno bogastvo, značaj i drugo neće vredeti ako smo bolesni i osećamo bolove. Život koga prate bolesti i bolovi nema snagu radosti življenja – nema vrednost. Školska medicina uglavnom posmatra bolest kao pojavu i hemijskim sredstvima pokušava da je ublaži. Pored ovog, školska medicina i farmaceutska industrija postali su vrlo profitabilan biznis.

Pre nekih sto godina švajcarski iscelitelj David Palmer je posumnjao da je izmešteni Atlas krivac za većinu bolesti i tegoba. U međuvremenu su brojni naučnici počeli da istražuju ulogu Atlasa u nastajanju bolesti, da bi se 2009. u potpunosti potvrdila takva teorija, kao što je usavršena i tehnika vraćanja izmeštenog Atlasa u njegov prirodan položaj.

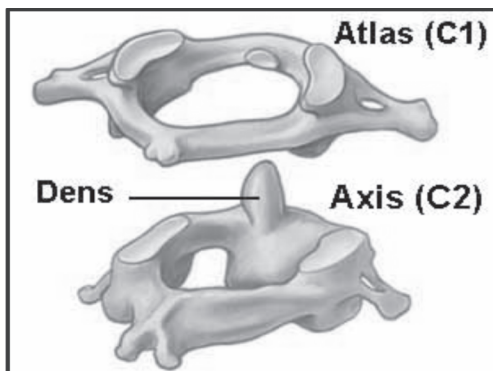

ŠTA JE ATLAS?

Atlas je prvi vratni pršljen na kome leži naša lobanja. Kroz njega, kao i neposredno uz njega, prolaze svi nervi i krvni sudovi koji povezuju mozak sa svim ostalim organima. Kada je Atlas za samo jedan, pa i deseti deo milimetra izmešten iz svog prirodnog položaja, on tada pritiska neki nerv ili krvni sud, sprečavajući tako normalnu komunikaciju organa sa mozgom – i eto bolesti, bolova i tegoba.

Vekovima unazad čovek je izgubio sposobnost i mogućnost da se prepusti prirodi da mu ona omogući regeneraciju obolelih organa i da samo telo svojom snagom obavi proces izlečenja.

Savremena tehnologija je učinila de se čovek otuđi od prirode, tu je užurbani način življenja, zagađenost, pogrešna ishrana i još dosta toga, a kada nastanu zdravstveni problemi, odlazi se lekaru a ovaj prepisuje hemijska (farmaceutska) sredstva, nazvana lekovima, koji imaju svoje kontraindikacije i vrlo štetne nus pojave. Savremeni hemijski lekovi samo ublažavaju posledicu bolesti, ne otklanjajući njen uzrok.

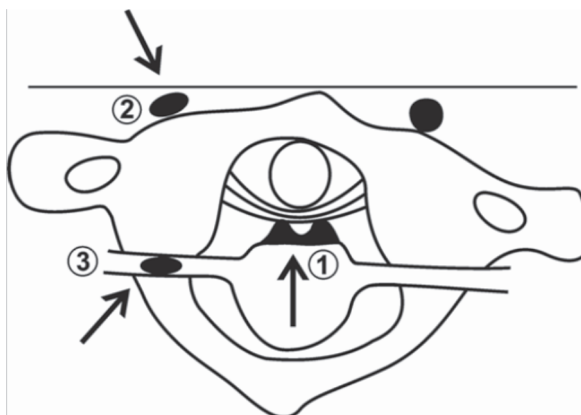

ZABLUDA MEDICINE O VAŽNOSTI ATLASA

Prvi vratni pršljen, Atlas nalazi se ispod lobanje i on je veza glave sa kičmenim stubom, ali on nam ne nosi samo glavu već i čitavo telo.

Pritisak zemljine teže utiče na sve što postoji na Zemlji, time i na naše telo i zato nam se, nekom manje, nekom više, i krivi kičma. Telo pokušava da održi kičmu u pravilnom položaju. Kada je Atlas izmešten, napor tela da se održi u pravilnom položaju može se ispoljiti kao bol, između ostalih i onaj nazvan reuma.

Naučnik Rene Semperli otkrio je prvo na sebi, kao i na svojim pacijentima vezu Atlasu i njegove izmeštenosti na veličinu i brzinu krivljenja kičme, kukova, vrata, kao i vezu sa drugim problemima kao što su na primer: loša cirkulacija krvi, loš rad srca, pluća, bubrega, jetre, kao i drugih organa. Izmešteni Atlas uslovljava čak i pojavu psihičkih problema.

Izmešteni Atlas je osnovni uzrok nastanka oboljenja od kojih pati ljudski rod. Sve što postoji u prirodi podleže Zakonu uzroka i posledice; izmešteni prvi vratni pršljen je uzročnik nastanka većine bolesti. Saznanje o najvećem problemu ljudskog roda dovodi do konačnog rešenja – a to je postavljanje Atlasu u njegov prirodan položaj. Takvim postupkom oslobađamo se nastanka većine bolesti i patnji.

I onaj koji ne poseduje medicinsko znanje, kada pogleda skicu kostura, krvnih sudova i nerava, lako će uočiti da kroz Atlas prolaze kičmena moždina i svi nervi koji povezuju glavu sa ostatkom tela, a sa zadnje strane, neposredno uz Atlas, praktično naležući na njega, prolaze glavne arterije i vene.

Kontradiktorno je da je savremena medicina ušla u atomsku strukturu naših ćelija, a da je previdela značaj prvog pršljena u ulozi održanja zdravlja ljudskog tela i time značaj Atlasa za naš život.

Lekari su na početku 20. veka utvrdili da poreklo svih bolesti nastaje u predelu vrata jer se tu stvara “usko grlo” svih nervnih, kardiovaskularnih i disajnih puteva - i da se oboljenja upravo spuštaju niz telo, u početku akutno, da bi vremenom prešli u hronično stanje. Lekari sa početka 20. veka kao ni lekari današnjice vezani za školsku medicinu, nažalost, nisu otkrili koji je to deo u vratu uzročnik bolesti i najvećeg broja zdravstvenih problema tokom života. Problem u vratu je izmeštani Atlas koji svojom izmeštenošću remeti normalnu cirkulaciju krvi, sprečava normalnu nervnu vezu mozga sa telom zbog čega nastaju problemi sa izmenom materija, kiseonika i svega drugog što život čini životom – omogućujući tako da nastanu bolesti, kod nekih ranije, a kod drugih u kasnijim fazama života. Posle nameštanja Atlasa, zahvaljujući sposobnosti ljudskog tela da se samoisceljuje, nestaju bolesti daleko brže od vremena njihovog nastanka, ovim redom: lakše bolesti sa svojim simptomima nestaju odmah po nameštanju Atlasa ili posle kraćeg vremena (za nekoliko dana, ili mesec, dva), a one hronične prestaju da postoje (ili se potpuno ublaže) za period od jedne do tri godine).

Kada bi postojala mogućnost da se instrumentima jasno vide energije koje struje našim telom, tada bi nam bila i sasvim jasna isceljujuća moć našeg organizma, naravno, pod uslovom da energije u organizmu mogu da neometano funkcionišu.



ZABLUDE O ATLASU

Atlas jeste pršljen ali nije kičma; on je snažnim kratkim ligamentima vezan uz lobanju i, sa hrskavicama između, čini celinu glave i kičmenog stuba, čime je omogućena i njihova čvrsta veza. Postoje četiri ligamenta koji snažno drže Atlas za lobanju; dva ligamenta su napred, a dva pozadi. Kod ostalih sisara Atlas je srazmeran veličini tela. Kod njih je i veza između Atlasa i lobanje čvršća, dajući time i odgovor, zašto su životinje mnogo zdravije od ljudskih bića. Životinje imaju i manje mogućnosti za izmeštanje Atlasa, time i manje mogućnosti za nastajanje hroničnih bolesti. Kada se čovek ispravio tokom evolucije na dve noge, veza Atlasa sa lobanjom je postala slabija, a ujedno nam je glava postajala sve veća zbog razvoja mozga. Pored navedenog, naša glava se nalazi na takvom mestu da je postala podložna povredama svih vrsta, time i izmeštanju Atlasa. Šta više i u majčinom stomaku lošim položajem fetusa, kao i teškim i nestručno obavljenim porođajem može doći do izmeštanja Atlasa. Žene su se nekada porađale čučecí, kada je postojala mnogo manja mogućnost povrede bebe, a time je i porođaj tekao lakše, pošto je beba svojom težinom izlazila iz tela porodilje. Danas se žene porađaju snagom kontrakcije mišića.

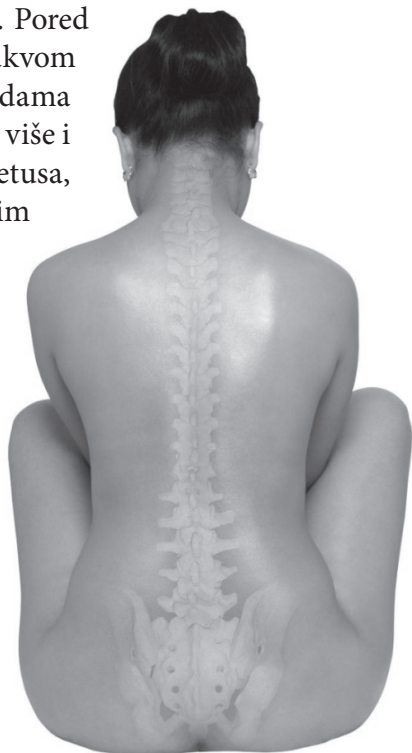

DA LI JE MOGUĆE DA LJUDSKI VEK PROTIČE BEZ BOLOVA I PATNJI KOJE UZROKUJU BOLESTI?

Prema tvrdnji upućenih čovek je stvoren da oseća sve čari zdravog tela, a kako će nam biti zavisi isključivo od primene naše slobodne volje koja se ispoljava kauzalnim Zakonom setve i žetve, odnosno, kako sejemo (delamo), tako ćemo i žnjeti (ubirati plodove naših dela).

Prvi put u našim životima, kao i u životima generacija koje dolaze, pruža se mogućnost da se kroz bezbolnu i potpuno sigurnu metodu nameštanja izmeštenog Atlasa, omogući da oni koji se osećaju zdravim postanu još zdraviji, a da se bolesni oslobode tegoba i bolesti.

Metoda nameštanja izmeštenog Atlasa u bliskoj budućnosti će zameniti i dečije vakcine, jer umesto njih biće im namešten Atlas i time će deca započeti produktivan, zdrav i dugovečan život. Nameštanjem izmeštenog prvog vratnog pršljena, omogućuje se neometani protok nervnih impulsa iz mozga, životno važnih materija i energija, čime se ostvaruje preduslov za zdrav i dugovečan život.

Koji razlozi daju potporu za gore navedenu tvrdnju? Prema raspoloživim podacima "Asocijacije izmešten Atlas" od 2010. do sada je širom sveta namešteno preko milion i po izmeštenih Atlasa i **nije zabeležen ni jedan jedini slučaj da stručno urađen postupak nije doneo očekivane rezultate!**

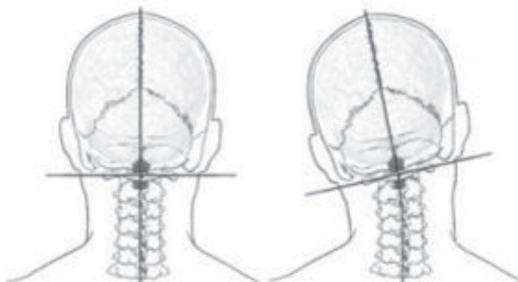

Atlas normalan

Atlas iskrivljen

KAKO DOLAZI DO IZMEŠTANJA ATLASA I KAKO SE ZBOG TOGA JAVLJAJU RAZLIČITE BOLESTI?

Sila zemljine teže neprekidno deluje odozgo na dole ka središtu zemlje. Sila teže deluje na sve što postoji na Zemlji, naravno i na ljudsko biće, prvo od glave, pa preko ostatka tela na dole. Sili teže najviše je izložena naša glava i zato ona svojom težinom, koja iznosi 10% od ukupne težine tela, pritiska hrskavicu Atlasa i to na tačkama koje se dodiruju sa lobanjom. Ako je Atlas u normalnom položaju (što nema ni 5% populacije) hrskavica je iste debljine sa obe strane i tada Atlas nije izmešten, što omogućuje neometan protok energija, krvi, kiseonika i neometanu nervnu kordinaciju - što zajedno čini čoveka zaista zdravim. Kada je Atlas izmešten (što je pojava kod najvećeg broja populacije) sila teže čini da se hrskavica na izmeštenoj strani ubrzano troši; tada se kod pokretanja glava čuje i oseća škripanje, jer kost Atlasa dodiruje kost sledećeg pršljena, pošto je između njih hrskavica postala tanja, a često se skoro i sasvim istrošila.

Kod najvećeg broja ljudi izmeštenost Atlasa nastaje prilikom razvoja fetusa u majčinom stomaku zbog položaja u kome fetus spava. Tokom spavanja zidovi materice guraju fetus u dva pravca, napred i u levo i kada dno lobanje fetusa vrši pritisak na desnu stranu prvog vratnog pršljena, Atlasa; tada i nastaje izmeštanje Atlasa, još kod njegovog formiranja.

Priroda našeg tela je da bude simetrično, ali kod najvećeg broja ljudskih bića to nije slučaj zbog izmeštenosti Atlasa. Izmeštenost prvog vratnog pršljena dovodi do nakrivljenosti glave i krivljenja celog tela, a ovo dovodi do krivljenje kičme. Zbog krivljenja kičme nastaju neravnomerna opterećenja zglobova, a ovo dovodi do trošenja hrskavice na zglobovima. Mišići nastoje da zadrže telo u pravilnom položaju, a ovakav napor mišića i istrošenost hrskavice na zglobovima uzrokuje zamor mišića i nadražaj nerava, zbog čega mogu da se jave intenzivni i vrlo jaki bolovi.

Zbog izmeštenosti Atlasa dolazi i do nagnječenosti nerava i kičmene moždine, jer oni prolaze kroz Atlas. Najteži vid nagnječenosti nerava je onaj kada su nagnječeni nervi koji povezuju organe tela sa velikim mozgom. Tada nastaju smetnje u radu organa, a u zavisnosti koji je nerv pritisnut, javljaju se zdravstveni problemi, na primer: srčani problemi, loša cirkulacija krvi, loš rad jetre, loše varenje i mnogi drugi problemi, a u većini slučajeva i psihičke smetnje. Izmešten Atlas pritiska nervus vagus (nerv koji reguliše pravilan rad srca), ali gnječi i još jedan važan put između lobanje i Atlasa sa leve strane. Ti nervi inervišu pokretanje glave i kada je Atlas i malo izmešten nastaju teškoće i bolna stanja: ukočenost vrata, bolovi u potiljku, vrtoglavice, napadi migrene.

Tokom života i trošenjem hrskavice Atlas sve više gnječi nervne puteve zbog čega su i signali koje nervi šalju u pojedine delova tela sve slabiji, zbog čega nastaju hronične bolesti u našoj starosti i kada se životni vek značajno skraćuje. Ovaj proces je započeo u našoj ranoj mladosti, pošto se izmeštanjem Atlasa otvorio put nastajanju raznih fizičkih, a vrlo često i psihičkih bolesti.

Zbog izmeštenosti Atlasa kod većine ljudi smanjen je dotok krvi i nervnih signala u mozak, što ima za posledicu otežan rad organa kojima je smanjen dotok krvi i nervnih signala. Umanjena cirkulacija krvi uslovljava i zakrečenost krvnih sudova u kojima se talože različite nečistoće, između ostalih i dosta gvožđa koji čini da nastanu kratki spojevi u nervnim putevima. Taloženje nečistoća u krvnim sudovima uglavnom nastaje zbog umanjene cirkulacije krvi i kada krv svojim tokom nema snagu da ispere krvne sudove.

Taloženje nečistoća u krvnim sudovima uglavnom nastaje zbog umanjene cirkulacije i kada krv svojim tokom nema snagu da ispere krvne sudove. Limfa i limfni sistem je naša prva prirodna odbrana od patogenih mikroorganizama i drugih zagađivača našeg organizma i njegovo delovanje je najvažnije u gornjoj trećini našeg organizma, pošto se u tim delovima tela unose vazduh, hrana i voda. Izmešteni Atlas remeti

limfne puteve, zbog čega se smanjuje otpornost organizma na zagađivače. Smanjen protok nervnih impulsa, krvi i energija, usled izmeštenog Atlasa uzrokuje stalno slabljenje organizma, da bi se javile, u početku lakše, na kraju hronične i teške bolesti.

To se događa zbog smanjene mogućnosti prirodne regeneracije organizma, kome je od prirode dato da svojim jakim odbrambenim sistemom sam sebe zaštiti. Školska medicina ne povezuje izmeštenost Atlasa sa pojavom bolesti, a ove nastaju, ponovimo, jer prignječeni nervi i krvni sudovi čine da se pojedine funkcije organizma smanjuju, zatim počinju da gube deo funkcija i vremenom prestaju sa radom i tada se javljaju hronične bolesti. Zbog izmeštenosti Atlasa kičmeni stub počinje vremenom da se krivi, a ovo dovodi do krivljenja karlice, zbog čega kod većine ljudi i dužina nogu nije ista. Čim se Atlas vrati u svoj prirodni položaj, svako kome je Atlas namešten, vremenom postaje za 2 cm viši – zato što se kičma ispravila. Tako se rešava i problem sa ravnim tabanima, jer se stopala uzdižu u središnjem delu zbog ispravljanja kičme pa dolazi i do smanjenja veličine stopala.



Posle 40-te godine starosti, većina ljudi oseća nesrazmeru između desne i leve strane tela, jer zdravstveni problemi nastaju u desnoj strani, pošto je Atlas, kod većine ljudi, nakrivljen na desnu stranu; tada počinju bolovi i u desnom kolenu, a ovo dovodi do išijalgije i u levom kolenu. Kod žena kada je Atlas izmešten unazad, javlja se grbica iza vrata i koja je više estetski problem od zdravstvenog. Nameštanjem Atlasa glava teži da se vrati unazad, grbica se pomera unapred i posle godinu dana nestaje.

Za razliku od žena, muškarci kojima je pomeren Atlas dobijaju grbicu na sredini kičme i ona je pokazatelj da zdravstveno stanje organizma nije u redu, pošto se u tom delu nalazi većina vitalnih unutrašnjih organa. Ti organi ne funkcionišu ispravno zbog priklještenih nerava koji inervišu te organe. I to je jedan od razloga zašto muškarci u proseku žive kraće za 7. god. od žena. A grbica na sredini kičme kod muškaraca se javlja, upravo zato, jer u tom delu nervi ne funkcionišu ispravno. Nameštanjem Atlasa u prirodni položaj, grbica se posle izvesnog vremena povlači, što je znak da su nervi počeli da funkcionišu ispravno.



PRITISCI MATERICE NA FETUS

Nema čoveka koji se nije zapitao, zašto jedni ljudi žive duže, a neki kraće? Odgovor je jednostavan: Oni kojima je Atlas manje izmešten, njihovi krvni sudovi i nervi bolje funkcionišu sa vitalnim organima i zato žive duže, a onima kojima Atlas pritiska krvne sudove i nerve koji su povezani sa životno važnim organima, žive kraće, šta više i po nekoliko decenija kraće.

Od životne je važnosti da se deci pre započinjanja puberteta Atlas vrati u njegov prirodan položaj, pošto će tada deca steći veću koncentraciju, bolje će učiti, biće smirenija, naravno i u ukupnom smislu biće zdravija i zato će živeti duže.

U medicinskoj praksi se luta u uspostavljanju tačne dijagnoze kod osećaja nestabilnosti i vrtoglavica, bez pomišljanja da je za takve pojave odgovoran izmešten Atlas. Vrtoglavice nastaju zbog manjka dotoka krvi u jedan deo malog mozga, a osećaj nestabilnosti je rezultat prignječenja nerava koji neposredno prolaze pored prvog vratnog pršljena ili su nervi prignječeni od strane pršljena u donjem delu kičme, koji dolaze od stopala. Odmah posle nameštanja Atlasa, nestaju vrtoglavice i osećaj neravnoteže, kada je prignječenje nastalo od samog Atlasa, a ako je prignječenje u donjem delu kičme, po nameštanju Atlasa za nekoliko meseci dolazi do prestanka vrtoglavica i osećaja neravnoteže, jer su se pršljenovi kičme prirodnim procesom presložili i tako su oslobodili krvne sudove i nerve. Ne zaboravimo da se kičma vremenom iskrivila upravo zbog neravnoteže Atlasa. Ovo što važi za vrtoglavice i osećaj neravnoteže, takođe važi i za pojavu bolova, kako onih povremenih, tako i onih hroničnih.

Jedan milimetar izmeštenosti Atlasa uzrokuje dva santimetra izmeštenosti našeg tela. Takva izmeštenost u mladim godinama ne stvara veće probleme, pošto energija mladog tela na svoj način neutrališe disharmoniju Atlasa. Ali sa protokom godina ta izmeštenost nam sve više krivi kičmu i karlicu i uzrokuje gomilu zdravstvenih problema.

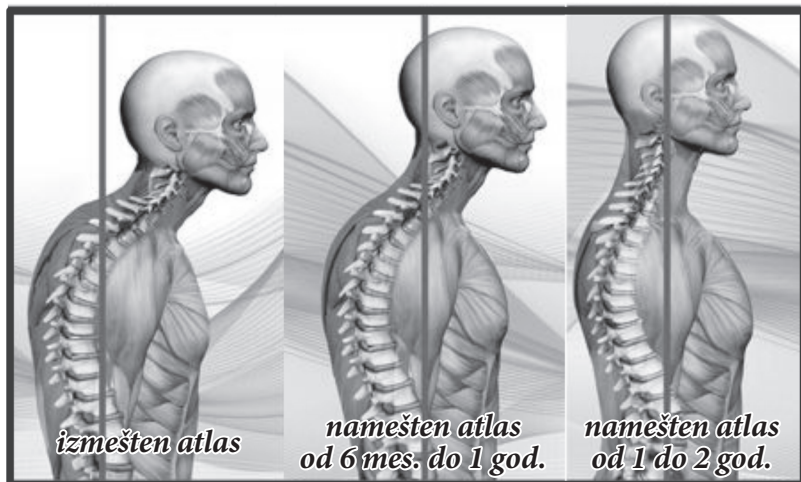

Kod većine ljudi Atlas se pomera iz svog anatomskog ležišta još dok su bili embrioni u majčinom stomaku, jer Atlas u embrionalnom razvoju, nedovoljno čvrst i podložan izmeštanju, da bi se još više izmestio prilikom porođaja, pogotovu kada je on težak. Zatim se Atlas izmešta zbog traumatičnih udara, na primer, kada deca uče da hodaju i kada padaju na glavu. Atlas se i dalje u toku života izmešta zbog udaraca u glavu ili zbog nekih drugih povreda u gornjem delu tela. Naznačimo da se takva izmeštanja Atlasa događaju u desetim delovima milimetra. Prvim izmeštanjem Atlasa još u majčinom stomaku za samo deseti deo milimetra, omogućeno je njegovo dalje izmeštanje. Kada je formirani Atlas u svom prirodnom položaju (jednom namešten Atlas) ne može da se izmesti, ne može čak ni da se iščaši pri povredama pri padu sa velike visine ili zbog saobraćajnog udesa, a nenamešten atlas pri velikim povredama kad se iščaši tada bi prestali i da živimo, što znači nastupila bi smrt.

Kod većine ljudi Atlas je izmešten unazad i zbog čega se težište glave pomera unapred, dok se težište tela pomera unazad. Zbog ovog su kod više od 90% odraslih uho i karlica pomereni napred, dok se rame i kuk

postavljaju nazad – nastaje položaj tela kada je ono van svoje prirodne harmonije – tada se javljaju lordoze u vratnom i lumbalnom delu kičme, a u torokalnom delu veće kifoze.

Kada je završen proces izrastanja ljudskog tela, nastavlja se proces uzrastanja tela; tada glava pada niže a stomak se pomera previše napred, a ovo zajedno dovodi do većeg izmeštanja Atlasa unazad i zbog čega se izaziva ubrzano krivljenje kičme. Nervni signali prolaze kroz kičmenu moždinu sve slabije, što je i osnovni razlog da postajemo sve bolesniji posle 40. godine starosti. Zašto svi ljudi nemaju iste bolesti, odgovor upravo leži u činjenici, da su kod jednih pojedini organi bolje snabdeveni nervnim signalima i krvlju, a kod drugih su organi lošije snabdeveni. Bolja ili lošija nervna komunikacija, kao i snabdevenost krvlju, zavisi od toga koji su krvni sudovi i nervi više, a koji manje pritisnuti izmeštenim Atlasom. Posle 50. godine starosti već izmešten Atlas ima tendnciju samoprolizavanja (samoizmeštanja), zbog čega smo sve bolesniji, ne zbog starosti, kako postoji usvojeno mišljenje.

Kada se Atlas vrati u svoj prirodan položaj, pogotovo deci pre puberteta, stiče se mogućnost predupređenja nastajanja mnogih bolesti koje se inače dobijaju protokom godina. Nameštanjem Atlasa se ujedno neutrališu ili bar ublažavaju bolesti koje već imamo.

Atlas se još tokom formiranja fetusa u materici majke postavlja u neprirodan polražaj, da bi se tokom života još dodatno izmeštao usled fizičkih trauma, a kad Atlas krene svojim putem izmeštanja, tada po inerciji od slabijeg zdravlja postaje sve lošije fizičko stanje ljudskog organizma. U današnjim uslovima prosečan ljudski vek iznosi 75. godina. Mnogi umiru pre prosečne statističke starosti zbog bolesti. Naučnici koji se bave proučavanjem dužine ljudskog veka tvrde da bi čovek u određenim životnim uslovima mogao da živi i 120 godina. Ovakva starost je za sada u domenu teoretskog razmatranja. Nameštanjem Atlasa u dečijem uzrastu, prema svim pokazateljima koji ukazuju na zdravo funkcionisanje

organizma kada je Atlas u svom prirodnom položaju, 120 godina životnog veka nisu nedostižni.

Kada devojka u pubertetu počnu da se razvijaju grudi, tada im se remeti statika tela – ramena i grudni koš se povlače unazad pa se povećava lordoza u vratnom delu kičme, što je osnovni uzrok da ženama često oboljeva štitna žlezda, mnogo više nego muškarcima.

Štitna žlezda dobija nervne signale između vratnog dela kičme – zbog veće lordoze signali se gube pa štitna žlezda gubi funkciju. Štitna žlezda izgubi funkciju često samo na jednoj strani tela, dok drugu stranu relativno dobro snabdeva hormonima. Ovo se događa jer je Atlas prignječio nerve samo jedne strane štitne žlezde. Vraćanjem Atlasa u normalan položaj i time oslobađanjem nerava koji inerviraju rad žlezde, za nekoliko meseci ona počinje normalno da funkcioniše – što je u dosadašnjoj praksi nameštanja izmeštenog Atlasa i potvrđeno.



Postoji više pozicija Atlasa kod kojih se vide deformacije, ali je po zdravlje najštetnija deformacija koja se događa na položaju otvora kroz koji prolazi kičmena moždina – otvor u Atlasu nazvan *formen magnum*. Kod većine ljudi je taj otvor izmešten na desnu stranu, na koronarnu osu, zbog čega se i samom telu Atlasa deformiše desni luk; zbog ovog Atlas stoji u neravnoteži, više je zakrivljen od njegove desne strane. Kod najvećeg broja ljudi je desna strana Atlasa, na koju se naslanja lobanja, spuštenija u odnosu na levu stranu i zbog čega hrskavica, na koju se naslanja lobanja nema istu debljinu na levoj i na desnoj strani Atlasa – i ovo je uzrok svih naših zdravstvenih problema od mladosti do poznog doba, praktično kroz ceo naš život. Zbog ovog nastaju i sve bolesti koštanog tkiva, između kojih i sve one čiji se nazivi završavaju sa “oza”: spondiloza, artroza, skolioza.

Naučnik dr Rajmer Zejbl, koji je svoj dugogodišnji naučni rad posvetio značaju Atlasa za ljudsko zdravlje, u svojim naučnim radovima tvrdi da nam je glava “uvrnutu”, što je blaga definicija istine, da nam je praktično telo iskrivljeno da bi glava ostala uspravno u odnosu na osu planete. Zbog uspravnog položaja naše glave naši centri za ravnotežu se nalaze u horizontalnom položaju i što nam omogućuje da možemo stajati uspravno i kretati se nogama.

Postoje dva suprotna “uvrtanja” od uzdužne ose tela. Gledajući odozgo, kod većine ljudi vrat je uvrnut u smeru kretanja kazaljke na satu, a ostatak tela u suprotnom smeru. Vratni deo kičme ima iskrivljenost u levo, a grudni deo kičme je iskrivljen u desno. Ove dve suprotnosti u građi našeg tela, nastaju još tokom razvoja fetusa u stomaku majke. Zbog čega nastaju ovakve suprotnosti u građi našeg tela, naime, zašto Atlas i karlica imaju isti pravac zaokrenutosti, a ramena suprotan pravac, odgovor je sledeći: To je zbog jedinstvenog uspravnog stava čoveka u odnosu na ostale sisare, zatim, zbog spljoštene građe grudnog koša da bi naši prednji udovi, to jest, naše ruke mogle da vise sa strane našeg tela. Svi ostali sisari imaju prednje i zadnje udove, a jedino ljudska vrsta ima gornje i donje. Zbog

ovakvih evolutivnih okolnosti naša tela su najšira u ramenom položaju. Takva isturenost je neka vrsta poluge koju materica tokom spavanja fetusa na desnom ramenu gura napred što uzrokuje napred pomenutu dvostruku uvrnutost našeg tela - nastale još u toku razvoja tela fetusa, da bi se nastavila kod većine ljudi tokom života.

Ljudskoj vrsti je glava na vrhu tela, a ne ispred kao kod ostalih sisara. Jedinstveni izduženi oblik fetusa (sa glavom na vrhu tela) i ovalni oblik materice, jesu dve nepomirljive suprotnosti. Ovo je osnovni razlog zbog čega se tokom razvoja fetusa javljaju nepravilnosti u razvoju tela i izmeštenosti kostiju skeleta, kao i samog Atlasa – što i dovodi do različitih zdravstvenih poremećaja i hroničnih bolesti.

DA LI NAS NAMEŠTANJE ATLASA U NJEGOV PRIRODAN POLOŽAJ ZAISTA OSLOBAĐA BOLESTI I ZDRAVSTVENIH PROBLEMA?

Nasledili smo nesavršenu evolutivnu vezu između lobanje i Atlasa. Vernik će možda upitati, zašto je Bog dozvolio tako šta? Kao odgovor na ovo pitanje, može da posluži ovakvo pitanje: A zašto nas je Bog stvorio da prolazimo kroz život na način kako prolazimo?

Ali, uzmimo u obzir i ovo, zapisano u Bibliji: „Pomozi sam sebi, pa ću ti i Ja (Bog) pomoći”.

Gravitacija kao najveća sila u univerzumu deluje i na naše telo, kada kod izmeštenog Atlasa kroz vreme, malo po malo dolazi do sve većeg krivljenja kičme i time do krivljenja celog našeg tela. Medicina tvrdi, da su prava i zdrava kičma preduslov zdravlja.

Odmah po nameštanju Atlasa, kičma i telo počinju da postepeno dobijaju pravilan oblik, zapravo, počinju da se ispravljaju, što se događa samo od sebe, pošto su se stekli uslovi za neometan protok nervnih signala i uvećan dotok hranljivih i lekovitih materija i koje se raznose krvotokom. Ovo omogućuje ukupnu regeneraciju celog organizma, kada i dolazi do izlečenja, ili potpunog ublaženja hroničnih i teških bolesti. Od momenta vraćanja Atlasa u njegov anatomske položaj, proces potpunog izlečenja započinje odmah i traje od nekoliko meseci do par godina, zavisno od težine bolesti, to jest, od oštećenosti organa koji su pogođeni bolešću. Ceo ovaj proces izlečenja, odvija se sam od sebe, odnosno, dolazi do samoisceljenja i nije potrebno nikakvo dodatno lečenje. Godine starosti nemaju nikakav uticaj – kod svakog će nastati proces izlećanja. Do izlećanja dolazi pošto su, vraćanjem Atlasa u njegov prirodan položaj, otklonjeni uzroci nastajanja bolesti, a bolest nije drugo do posledica.

Sigurno, da zvuči skoro fantastično, da nameštanjem samo jedne od 206 kostiju koje ima naše telo, sve ostale kosti i svi organi se vraćaju na svoje prirodno mesto. **Zapravo, dovoljno je uklopiti lobanju na njeno prirodno mesto, pa će se sve ostalo u telu doći na svoje mesto!**

Kada se Atlas vrati u svoju prirodnu poziciju, dolazi do procesa kada se sve ostalo u telu samo od sebe namešta odozdo na gore, zahvaljujući sili gravitacije i koja nas sada ispravlja, a ne krivi kada nam je Atlas bio izmešten. Zbog ovog, Atlas sa punim pravom može nazvati “Stub života”.

Dokaz za sve ovo navedeno, nazvano “Čudo Atlas”, pored iscrpnih naučnih radova i izvedenih eksperimenata, jeste i životna slika onih kojima je namešten Atlas u poslednjih nekoliko godina u celom svetu, njih ima preko milion i po i čiji broj raste iz dana u dan. Njihovo ukupno zdravstveno stanje je daleko bolje od onih koji nisu namestili izmešten Atlas.

Ljudsko biće ima takvu prirodno bilošku konstrukciju da je u mogućnosti da se samoisceljuje, pod uslovom da je telu omogućeno tako što, odnosno, da je telu omogućeno otklanjanje smetnji koje mu to onemogućuju. Najveću mogućnost samoisceljenja od svih živih bića ima ljudsko biće, a najveća čovekova smetnja za samoisceljenje je upravo izmešten Atlas.

Većina muškaraca posle 50. godina starosti ima problema sa prostatom. To nastaje zbog izmeštenog Atlasa unazad, kada se stomak pomera unapred, zbog čega se donji delovi kičme krive i kada slabe ili se sasvim gube signali koji regulišu rad prostate. Slično se događa i sa ženama koje imaju problema sa štitnom žlezdom, čija oslabljena funkcija pored zdravstvenih donosi i psihičke smetnje. Sa protokom godina, kod većine ljudi raste i krvni pritisak, koji može da uzrokuje dramatične posledice. Nameštanjem Atlasa za relativno kratko vreme krvni pritisak se vraća u normalno stanje, jer su pored nerava i krvni sudovi koji povezuju glavu sa telom oslobođeni naleganja Atlasa na njih. U krvnim sudovima, zahvaljujući većem protoku krvi, nastaje proces čišćenja od naslaga koje su se na zidovima krvnih sudova nataložile, a što je i činilo da se javi visok krvni pritisak. Nameštanjem Atlasa i nizak krvni pritisak se dovodi u normalno stanje.



Većina bolesti ne bi trebalo da postoje, a postoje najvećim delom zbog izmeštenog Atlasa, a delom zbog uzroka koji smo sami usloveli, a to su: pogrešna ishrana i drugo pogrešno što činimo kroz život. Vraćanjem Atlasa u prirodan položaj omogućili smo našem telu da otkloni zdravstvene smetnje i tegobe, a otklanjanjem prvo njih, stičemo ćemo novu energiju koja će nam dati saznanje i osećaj da ispravnije živimo – naime, dobićemo poticaj nazvan “Radost življenja”. Kod većine nas je izmešten Atlas (onih kojima nije su u vrlo malom broju) i zato je hrskavica koja spaja Atlas i lobanju različite debljine, zbog čega je Atlas i nakrivljen, nakošen, naime, izbačen je iz normalnog položaja. Tada se hrskavica formira na neispravan način, što je i glavni uzrok većine naših zdravstvenih problema i koji nas prate još od rođenja, pošto je hrskavica počela pogrešno da se formira u majčinom stomaku.

Detaljna naučna istraživanja preduzeta od više istraživača u poslednje vreme, potvrdila su da kod većine ljudi postoji asimetrija u debljini hrskavice kojom je Atlas povezan sa lobanjom, a ovakva asimetrija upravo čini Atlas izmeštenim u nekoliko strana. Takva izmeštenost čini da su nervi i krvni sudovi nagnječeni, omogućujući da nastanu na kraju najteže hronične bolesti.

Ako bi bilo gde u ljudskom telu trebala da postoji simetrija leve i desne strane, to je u predelu vrata, jer od te asimetrije, koja može da iznosi i deseti deo jednog milimetra, nastaju poremećaji u koštanom tkivu i kičmi veličine nekoliko santimetra, što ugrožave i ostale organe našeg tela. Nameće se pitanje, kako je moguće da izmeštenost atlasa za samo deseti deo jednog milimetra može da nanese toliku štetu ljudskom telu? Ne zaboravimo, da je nervno vlakno, kojim prolaze impulsi od mozga do organa, nekoliko desetina puta tanje od vlasu kose, a ova je puno tanja od jednog milimetra.

Svako od nas može kad god zaželi da proveri koliko smo asimetrični, videvši tako i naše opšte zdravstveno stanje, jer, što je veća naša asimetričnost, utoliko su i naši zdravstveni problemi veći, ili će sa godinama postati veliki.

- Stati bez odeće naspram ogledala u kome se da videti cela figura. Opušteno staviti ruke uz telo i obratiti pažnju na visinu oba ramena; uobičajeno postoji razlika u nivou između ramena od 1-4 santimetra. Ako postoji takva razlika, znak je da je Atlas nagnut na spuštenu stranu ramena.
- Stati bokom prema ogledalu i pogledati da li se ramena i kukovi nalaze u istoj ravni, to jest, da li su u istoj liniji, gledano odozgo na dole; kod većine ljudi nisu. Ako je levo rame istureno napred, kuk i karlica su uvučeni unazad i obratno, kuk i karlica su istureni napred, a rame unazad – naznačuje da je Atlas zaokrenut, kod prvog primera Atlas je pomeren na levu stranu, a kod drugog primeru u desnu stranu.
- Pogledati (najbolje će to sagledati neko sa strane) položaj glave i vrata kad stojimo u opuštenom stanju. Ako vrat ima ispupčenje i kriv je neposredno iza potiljka, a glava je nagnuta napred – tada je Atlas izmešten unazad.

Veza Atlasa sa lobanjom je opisana u predhodnom tekstu. Veza Atlasa sa kičmenim stubom uspostavlja se sa drugim pršljenom asix-som, što je latinski naziv osovine, nazvan tako zbog svoje koštane izrasline u obliku osovine i na kojoj stoje Atlas i lobanja. Asix omogućuje okretanje glave oko svoje ose. Veza između Atlasa i asixa uspostavljena je preko hrskavice. Kada se prilikom okretanja glave čuje šum u vidu krckanja, znak je da je Atlas izmešten i da se hrskavica istrošila. Posle nameštanja Atlasa, hrskavica se samoisceljenjem obnavlja za 3-6 meseci i tada se neće više čuti krckanje prilikom okretanja glave, a i samo pokretanje glave će biti daleko lakše.

Vraćanjem Atlasa u njegov prirodan položaj, oslobađaju se ligamenti da bi popustili stezanje hrskavice pa će se oslobođena hrskavica sama obnoviti i postati simetrična sa obe strane Atlasa. Tada Atlas, ispravljen iz svog nagnutog položaja, oslobađa uklještene nerve i krvne sudove u vratu, što će za određeni vremenski period sigurno, samoisceljenjem (samoreparacija) dovesti do poboljšanja stanja svih hroničnih bolesti, kao i do ozdravljenja oštećenih organa.

ZAKLJUČAK

Moguće je da će se i posle čitanje ovog teksta kod pojedinih ostati skepsa zbog jednostavnosti rešavanja naših zdravstvenih problema. Pitanje koje tada može da se javi, slično je onom postavljenom na samom početku ove knjižice: Ako je tačno da izmešten Atlas stvara zdravstvene probleme, zašto zvanična medicina ne praktikuje nameštanje Atlasa u svojoj praksi? Odgovor na ovo pitanje sadržan je u dva dela, u prvom koji je manje bitan, i u drugom koji je glavni razlog zbog čega nameštanje izmeštenog Atlasa ne postane zvanična medicinska praksa.

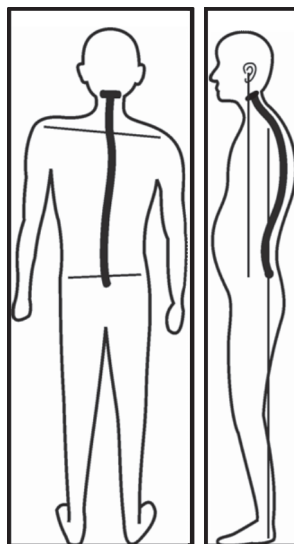

**KAKO JE ATLAS IZMEŠTEN IZ
PRVOBITNOG PRIRODNOG POLOŽAJA**

Uopšteno uzevši zvanična medicinska praksa prvi i drugi pršljen ne posmatra kao kičmene pršljenove, pošto nemaju diske između kao ostali pršljenovi. Dalje, medicina smatra, da pošto prva dva pršljena (Atlas i axis) imaju hrskavice ne mogu da stvaraju probleme i zato su zapostavljeni. A upravo u neravnomernoj hrskavici koja drži lobanju leži uzrok većine naših zdravstvenih problema još od detinjstva. Naše zdravstveno stanje odražava se u tome kolika je izmeštenost Atlasa, čime se ugrožava protok onog što nas čini živim i zdravim: nervnih impulsa, hranljivih i lekovitih materija, kao i životnovažne energije (energija Prana, nazvana i Kandulini, ili energijom Či).

Drugi razlog zbog čega nameštanje Atlasa zvanična medicina nije uvrstila u svoju praksu i propagandu (mada sve više lekara šalju svoje pacijente kod Atlas-terapeuta) je interes. Zamislimo da svi ljudi na našoj Planeti nameste izmešteni Atlas. Prestali bi da postoje farmaceutska industrija, bolnice, klinike, razni instituti, zapravo prestalo bi da postoji sve ono što čini medicinu u sadašnjem smislu. Ljudski rod ne bi imao potrebe za time, jer bi jednostavno bio zdrav. Ne mogavši da pobije naučne i praktične činjenice koje ukazuju na nedvosmislenost rezultata nastalih posle nameštanja Atlasa, interesnoj grupi školske medicine nije preostalo drugo do da „zažmuri na oba oka”, po onome, „bolje je ignorisati, nego spominjati”.

Kao što je naznačeno, pojedina istraživanja procenjuju da bi prosečan ljudski vek mogao da traje i 120 godina. Savremena medicina, prvenstveno zahvaljujući preventivi i masovnom upućivanju na značaj higijene i uglavnom hemijskim lekovima, uspela je da prosečan ljudski vek podigne na 75 godina. Većina njih koji su prešli šesdesetu se održavaju u životu zahvaljujući stalnom uzimanju hemijskih lekova. Oni su vrsni potrošači farmaceutske industrije i praktično su na “stand-by” poziciji: osećaju stalne ili povremene bolove, bez energije su i životne volje – ne osećaju radost življenja, mnogi nose i suicidalne misli. Takav život, samo da bi bio živ?

Zdrava ishrana, fizička aktivnost, akupresura, akupunktura, joga, refleksoterapija i svi drugi postupci koje podržava prirodna medicina, sigurno će ublažiti postojeće zdravstvene probleme, u toj meri, da je moguće da se neće više osećati. Ali njima se ne može otkloniti uzrok bolesti i problema, a on leži u izmeštenom Atlasu koji sprečava protok vitalnih tokova.

Da nije tako, ne bi se tegobe posle izvesnog vremena ponovo javljale, pogotovo u poznijim godinama. Postoji veliki broj njih koji su vegetarijanci, vežbaju jogu i primenjuju druge aktivnosti, ali se i pored toga razbole od teških bolesti. Gore spomenuti postupci prirodne medicine, sigurno će učiniti da se ceo organizam reorganizuje i vrlo brzo samoizleči, ali, ponovimo, samo pod uslovom da je Atlas u njegovom prirodnom položaju. Tada će takvi postupci postati kruna našeg zdravlja.

Moj dobar prijatelj, lekar specijalista, koji nekoliko godina unazad leči svoje pacijente isključivo prema navodima prirodne medicine, kada mu dođe pacijent, prvo pitanje koje mu postavi, glasi: “Da li Vi zaista želite da postanete zdravi”?

Isto pitanje postavljamo mi Vama, dragi čitaocu ovog teksta. Ako zaista želite da postanete zdravi i da ne budete više bolesni i kao takvi u sebi ponesete energiju “Radosti življenja”, molimo Vas, imajte poverenja u ovde izneto. Zakažite termin preko našeg predstavnika – konsultanta (čiji broj telefona imate na zadnjim koricama ove knjižice), da bi Vam naš iskusni terapeut vratio Atlas na njegovo prirodno mesto – i krenite u nov život, onakav kakav i želite, bez bolova i sa osmehom na licu.

Uzged, cena nameštanja Atlasa iznosi 50, 100, pa i više puta manje nego jedna ozbiljnija operacija i lečenje vezano uz nju, sa naznakom, da je diskutabilno, da se posle obavljene i uspešne operacije postaje zaista zdrav; povratak bolesti je veoma moguć.

Sa nameštenim Atlasom prestaje mogućnost dobijanja bolesti – stvarno se vremenom postaje istinski zdrav. Atlas se namešta samo jednom u životu – postupak traje par minuta, bezbolan je i garantovano bez i najmanjeg rizika i kontraindikacija.

Od momenta nameštanja atlasa pored već navedenih poboljšanja organizma u vašem telu će se dešavati i sledeća poboljšanja u naredne dve godine u zavisnosti od vremena koliko dugo imate tegobe:

1. Bolji, ravnomerniji rad srca, dovođenje pulsa u normalu, kao i smanjenje povišenog krvnog pritiska.
2. Otvaranjem prohodnosti arterija, vena i limfnih puteva, čuva kardiovaskularni sistem.
3. Poboljšavanje rada prostate nameštanjem pršljenova koji inervišu, kao i nameštanjem kukova i sakroilijačnog dela kičme.
4. Povećanje visine tela, jer dizanjem čoveka u vis, uvećava se međupršljenski razmak.
5. Posle nameštanja se osećate mnogo bolje, osećate toplotu i pokretanje cirkulacije svih tečnosti u organizmu.
6. Sprečavanje gojaznosti aktiviranjem prečistača tela, uklanjanje svih neuroza i depresija. Sprečava preranu pojavu sede kose.
7. Uklanja se oko 70 vrsta bolesti što doprinosi brzom reparaciji svih organa u organizmu.
8. Terapija čini vaše telo odmornim i elastičnim, svaki zglob dobija maksimalnu amplitudu pokreta u svom ležištu.
9. Jačanje imuniteta kod pacijenata sa hroničnim bolestima, što ih čini otpornim na dalja pogoršanja i uključuje mehanizme izlečenja.
10. Ulepšava se lice, ublažavaju se i odstranjuju bore, otklanjaju ekcemi, nestaje celulit i koža zvana narandžina kora.
11. Rezultati terapije su lepše i zdravije grudi kod žena, preventivno deluje na pojavu cista čak i na rak dojke i materice.
12. Povećava se i produžuje seksualna funkcija kod muškaraca i žena do poznih godina.

Ovaj tekst je vlasništvo Asocijacije
“Život bez bolesti - Srđan Đukić”, kao i priređivača.
Svako korišćenje delova ili teksta u celosti podleže
zakonskim sankcijama.

Priredio:
Dipl. ing i lekar prirodne medicine
Mirko Đukić





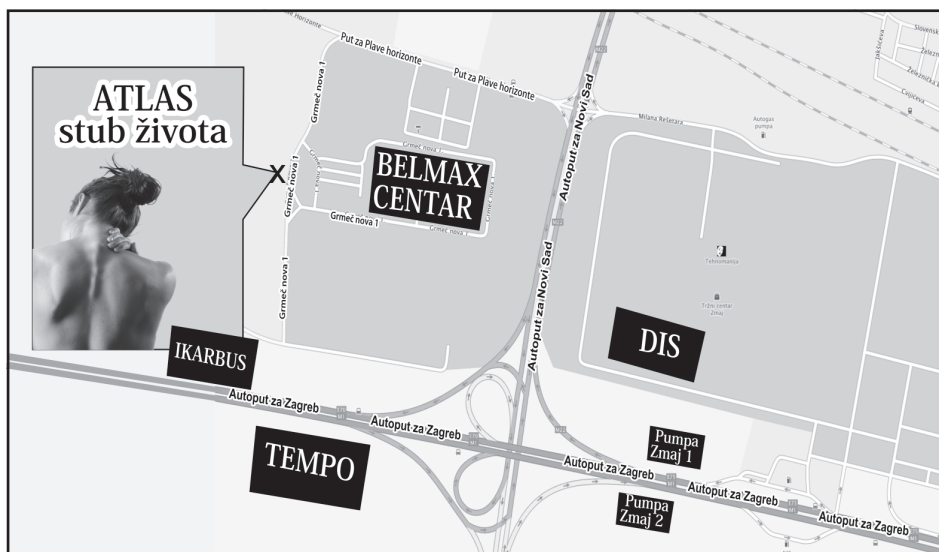

CIP - Katalogizacija u publikaciji
Narodna biblioteka Srbije, Beograd

613
159.947.3

ĐUKIĆ Mirko
Atlas stub života/ Mirko Đukić, Smederevo
Newpress, 2014 (Smederevo: Newpress). 28-
str. ilustr; 21cm

Tiraž: 500

ISBN: 978-86-87965-25-6
COBISS.SR-ID 201478668